

I **Daňové a odvodové príjmy 2020**

(59. zasadnutie – september 2020)

Eduard Hagara

I Medziročné rasty – plytšie „V“

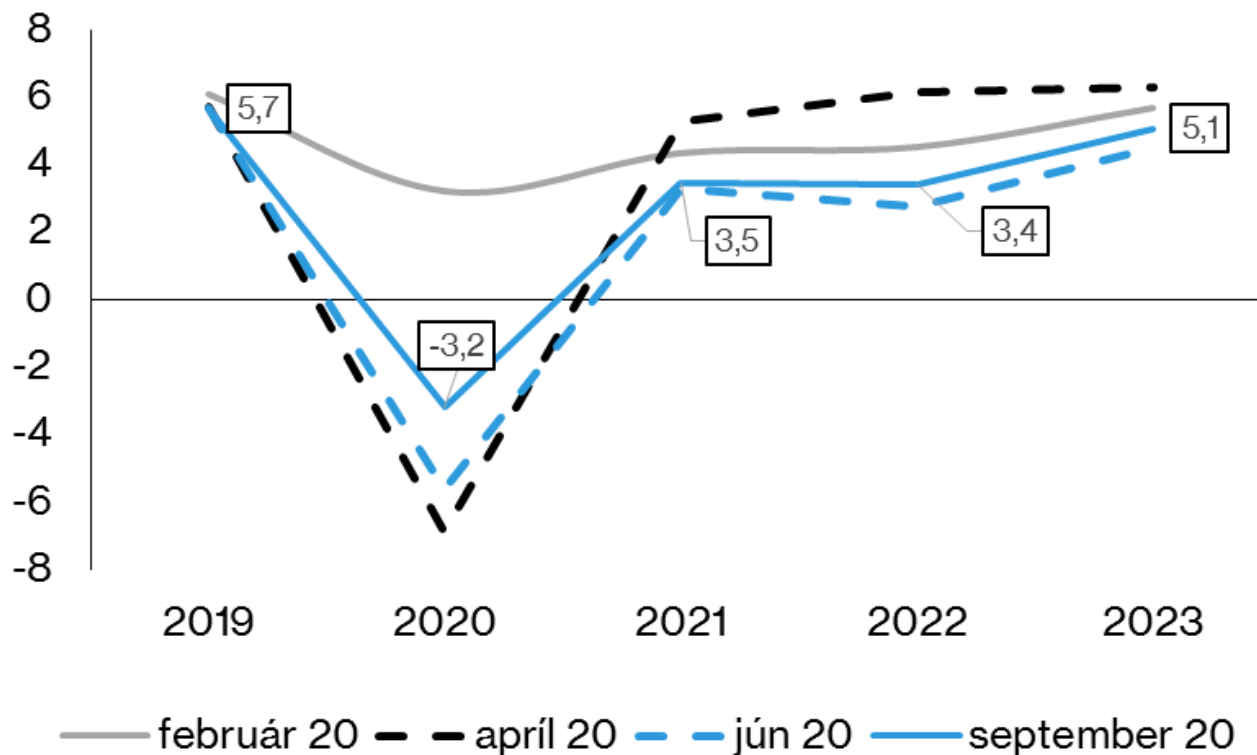

- Aktuálny prepad menší ako v predošlých prognózach (apríl 6,9 %, jún 5,6 %)
- V roku 2009 bol výraznejší prepad celkových daní a odvodov (9,3 %)

I Medziročný pokles 2020 najvýraznejší pri DPFO

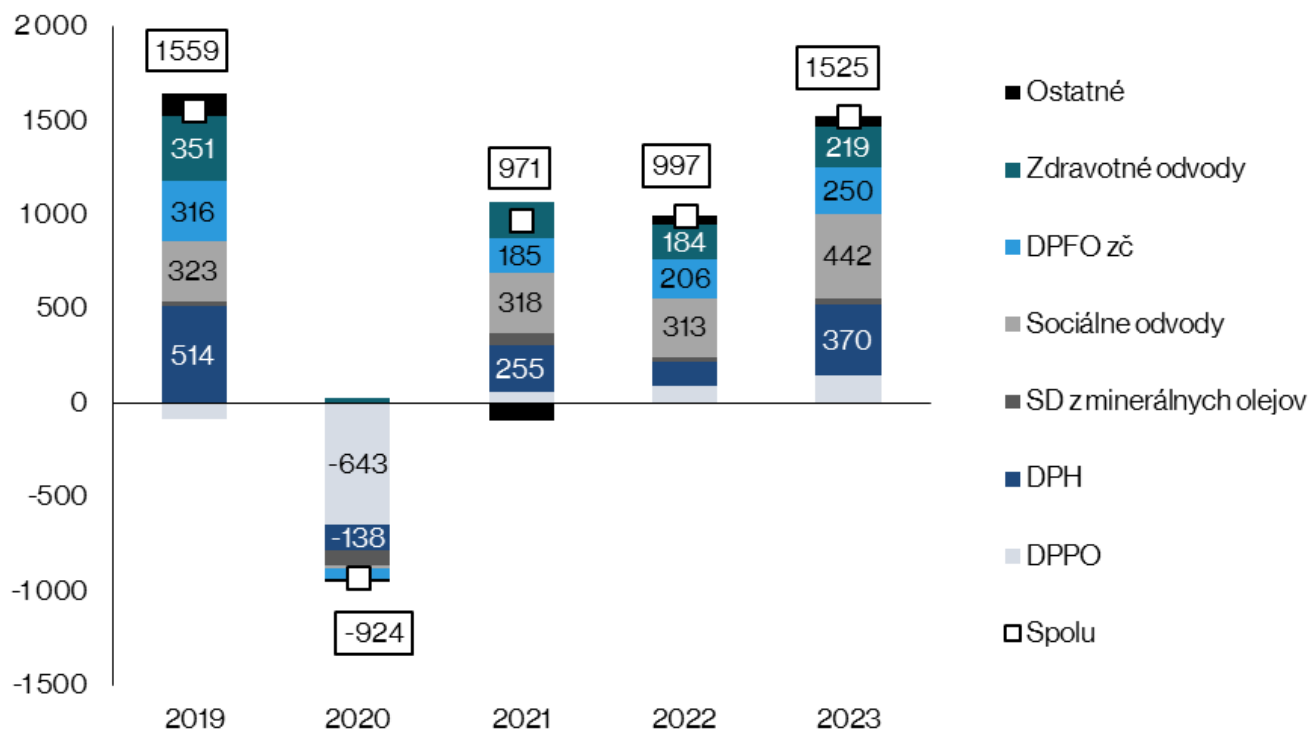

I Porovnanie oproti júnu – v znamení makra

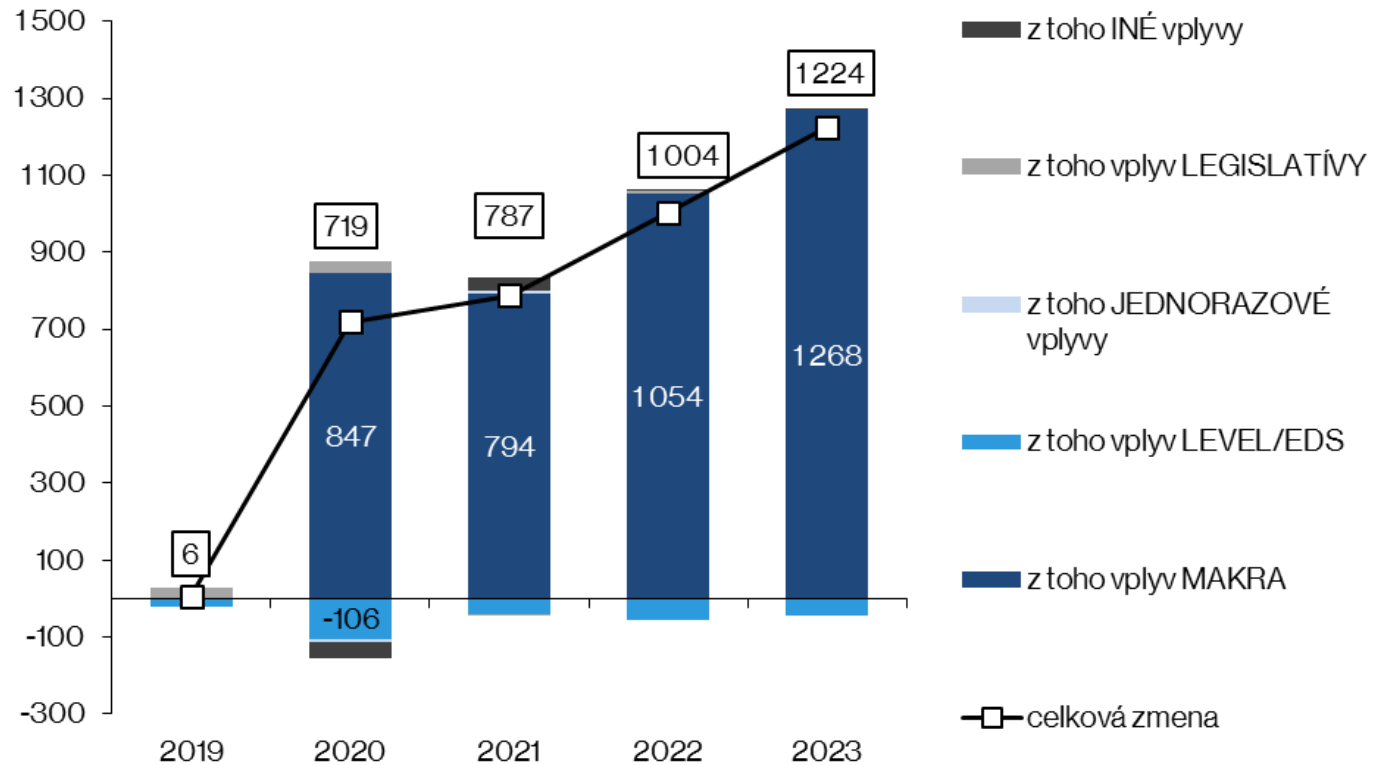

I Makroekonomické predpoklady

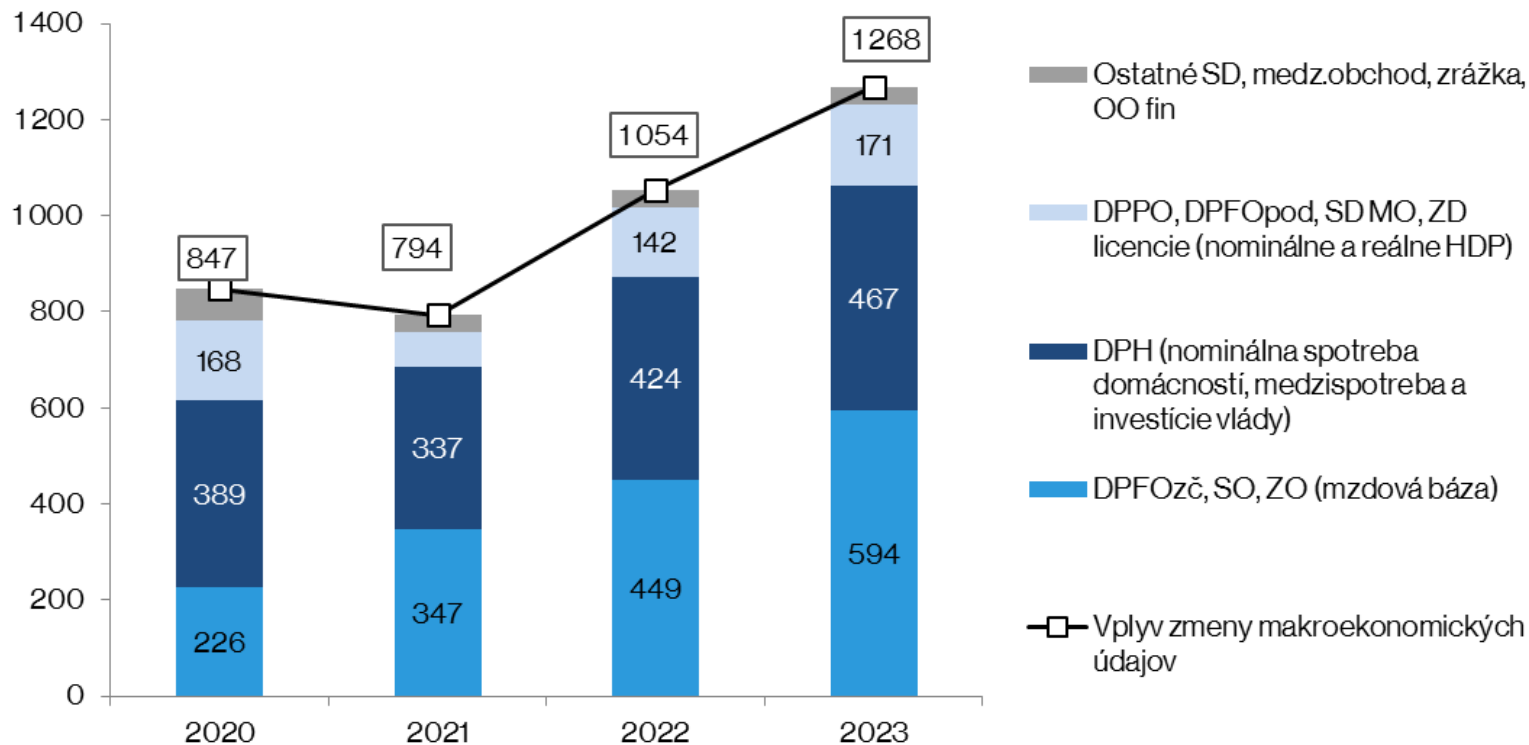

Efektívna daňová sadzba

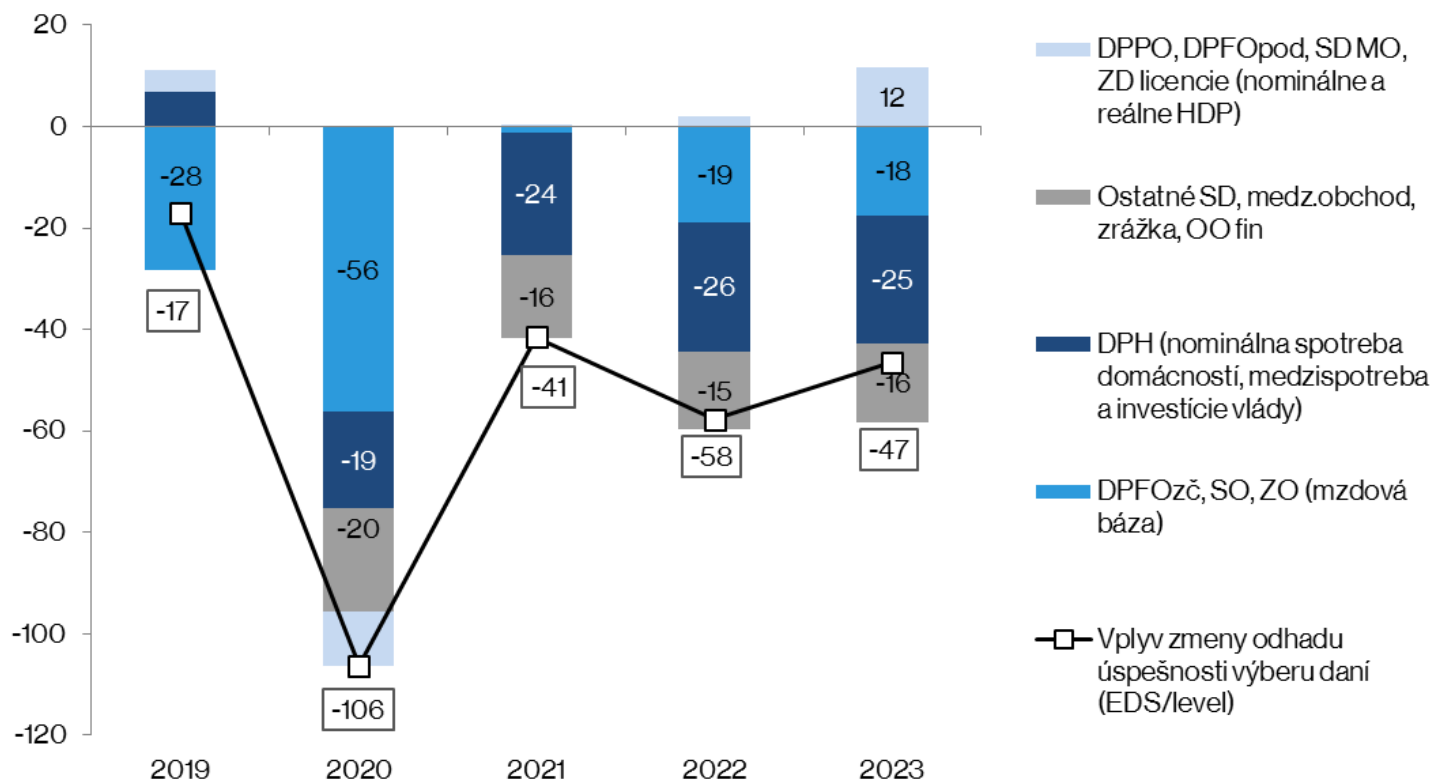

I Scenáre – Fond obnovy a druhá vlna

Rozdiel oproti základnému scenáru (v mil. eur)

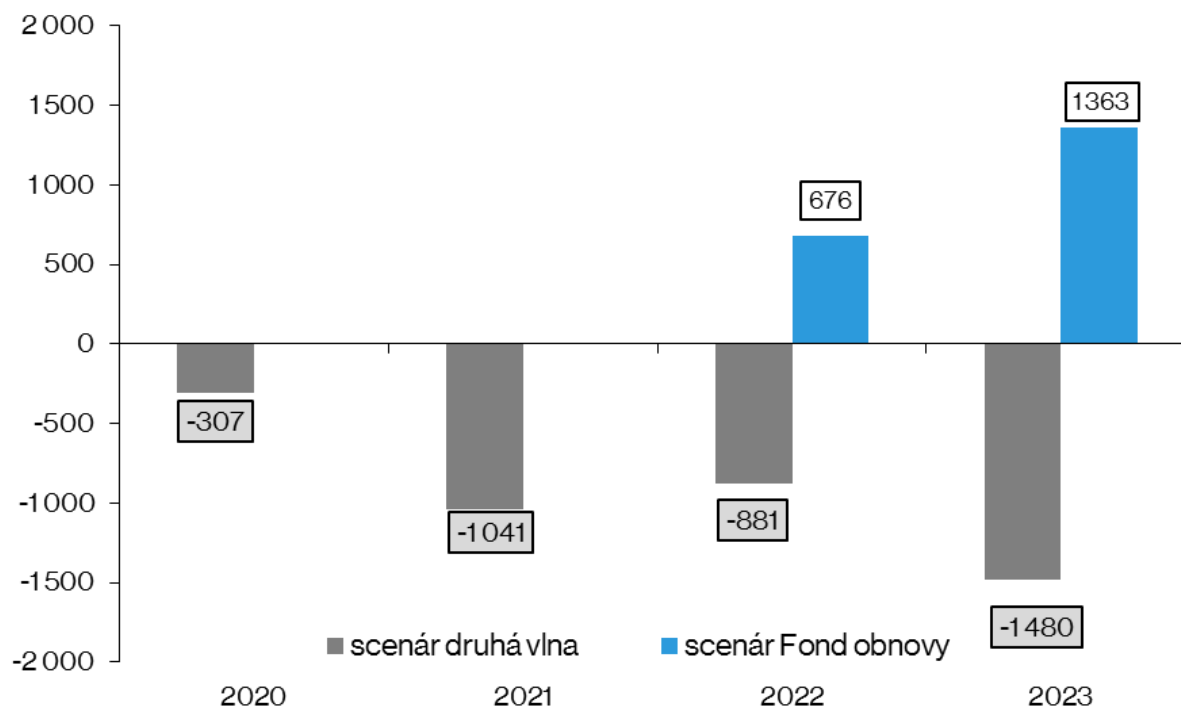

Legislatíva do prognózy

Vplyvy legislatívy (ESA2010, v mil. eur)	2019	2020	2021	2022	2023
Nová legislatíva	0	-5	-30	-20	-20
Oprava základu dane DPH pri dodaní tovaru alebo služby	0	0	-41	-42	-44
Zrušenie oslobodenia od DPH pri zásielkach do 22 eur z 3. krajín	0	0	11	23	25
Zníženie spotreby pohonných hmôt ako nedaňového výdavku o 20 %	0	-5	-5	-5	-5
Zvýšené náklady na výber cla z 20% na 25% pre každý členský štát EÚ	0	0	4	4	3
Aktualizovaná legislatíva	27	32	26	26	21
Oslobodenie rekreačných šekov od daní a odvodov	26	27	27	28	29
Znížená sadzba DPH na ubytovacie služby	0	13	0	0	0
zvýšenie odpočtu R&D na 150 % od 2019 a 200 % od 2020	5	7	8	9	9
Vplyv 13. a 14. platu	0	3	7	7	7
Poplatok za uloženie odpadu	0	-8	-9	-9	-9
Zdvojnásobenie sadzby osob. odvodu v reg. odvetviach	-5	-11	0	0	0
Ostatné zmeny	0	1	-7	-9	-14
Vplyvy legislatívy celkom	27	27	-4	6	0

Legislatíva - memorandová

Memorandové položky – príjmové (ESA2010, v mil. eur)	2021	2022	2023
Vplyv memorandových položiek celkom	145	230	296
Zmeny sadzieb spotrebných daní z tabaku	102	187	254
Zrušenie oslobodenia 13. a 14. platu	43	43	42

Memorandové položky - výdavkové (ESA2010, v mil. eur)	2021	2022	2023
Zdvojnásobenie daňového bonusu pre deti od 6 do 15 rokov	-130	-130	-132

Prognóza hlavných daní a odvodov

Nepriame dane

DPH – prognóza 2020 - 2023

Zmena prognózy oproti júnu: +340 až +420 mil. eur

- Rast makrozákladne najmä kvôli lepšej spotrebe
- Mierny pokles EDS
- Legislatíva:
 - 2020: nižší výpadok zníženej sadzby v ubytovaní
 - 2021-2023: prevláda negatívny vplyv z opravy základu dane
- Iné faktory, najmä PPP projekt D4/R7
 - Pôvodný predpoklad cca. 100 mil. eur 2020 a 100 mil. eur 2021
 - Aktualizácia pri nezmenenom objeme: 70 mil. eur 2020 a 130 mil. eur 2021
 - Hotovostné plnenie vs. priznania -10 mil. eur 2020

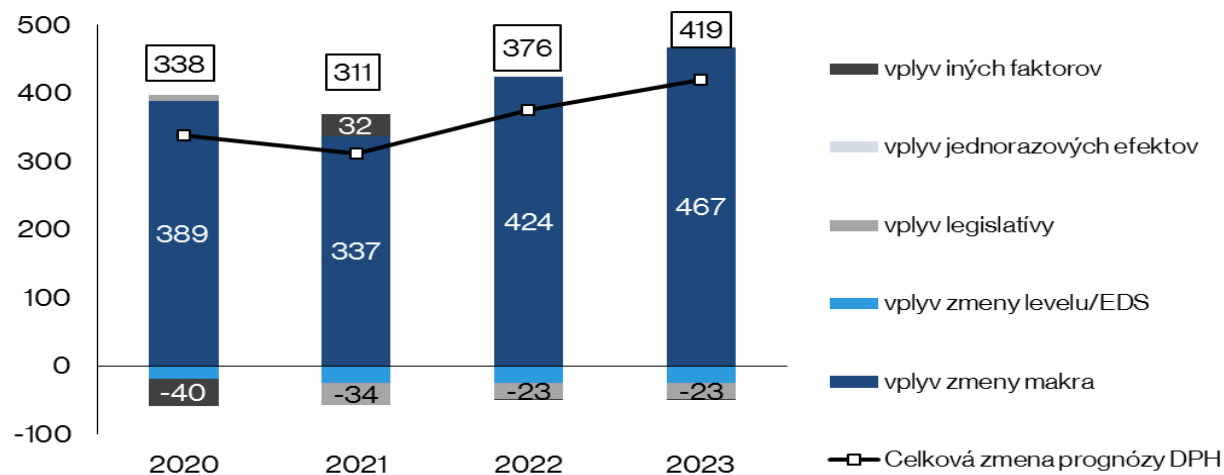

eKasa – postupný návrat tržieb

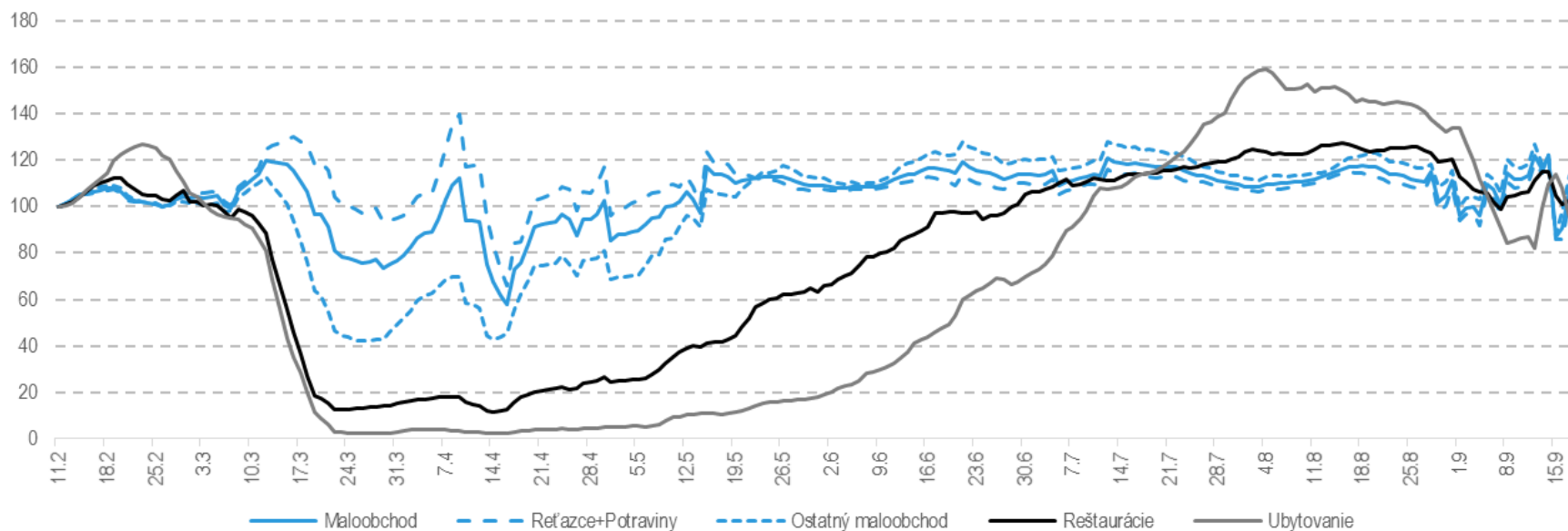

DPH – „level shift“ EDS

- Aktualizácia koeficientov zvyšuje EDS z dôvodu vyššieho podielu makroekonomickej bázy, z ktorej sa neplatí DPH
- September: 15,83 (priemer 2. posledných kvartálov) vs. jún: 14,98

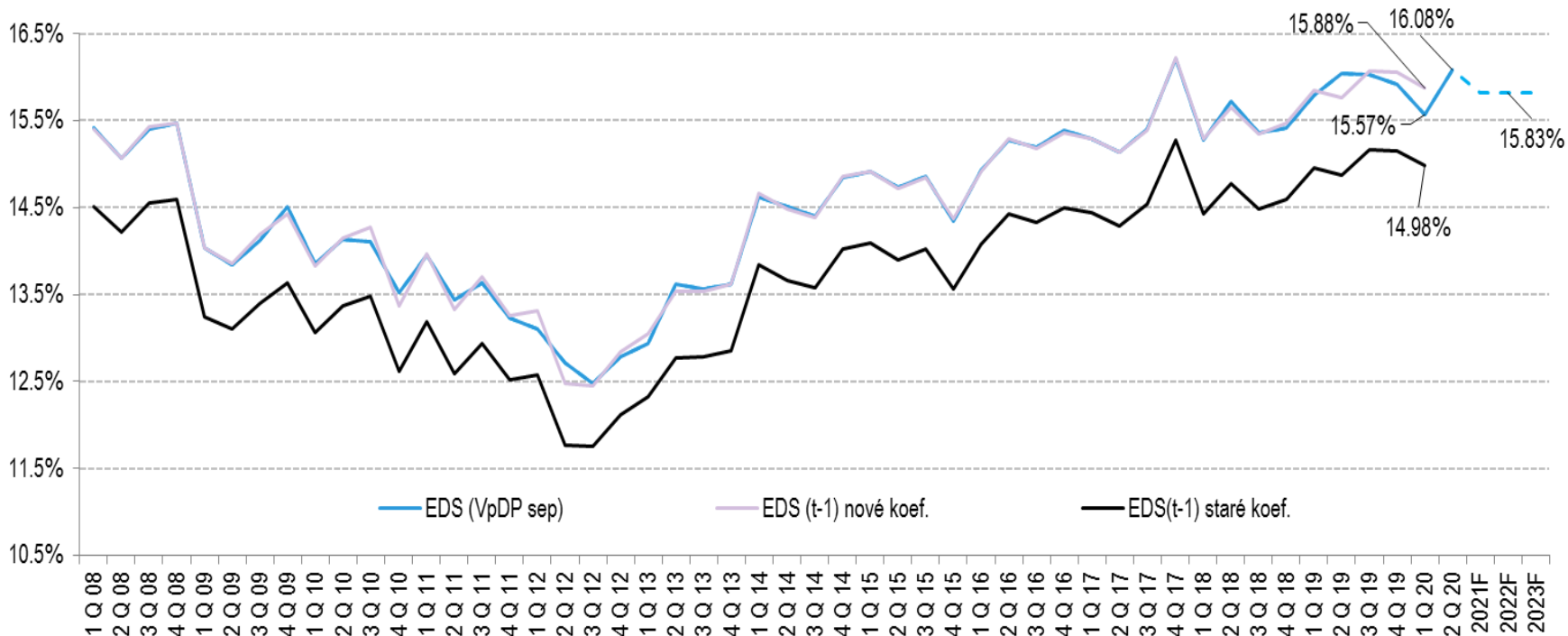

DPH – zmena štruktúry spotreby

- **Zmena štruktúry konečnej spotreby – benchmarková revízia**
 - nárast nezaznamenananej ekonomiky (imputované nájomné, FISIM a iné)
 - znižuje podiel konečnej spotreby domácnosti pre DPH z 0,76 na 0,71
- **Aktualizácia údajov (weighted average rate tabuľky)**
 - nižší podiel trhových služieb na DPH
 - zmena podielu vládnych investícií (0,93 → 0,87) a medzispotreby (0,82 → 0,86) z ktorých sa odvádza DPH

Zložky konečnej spotreby domácností

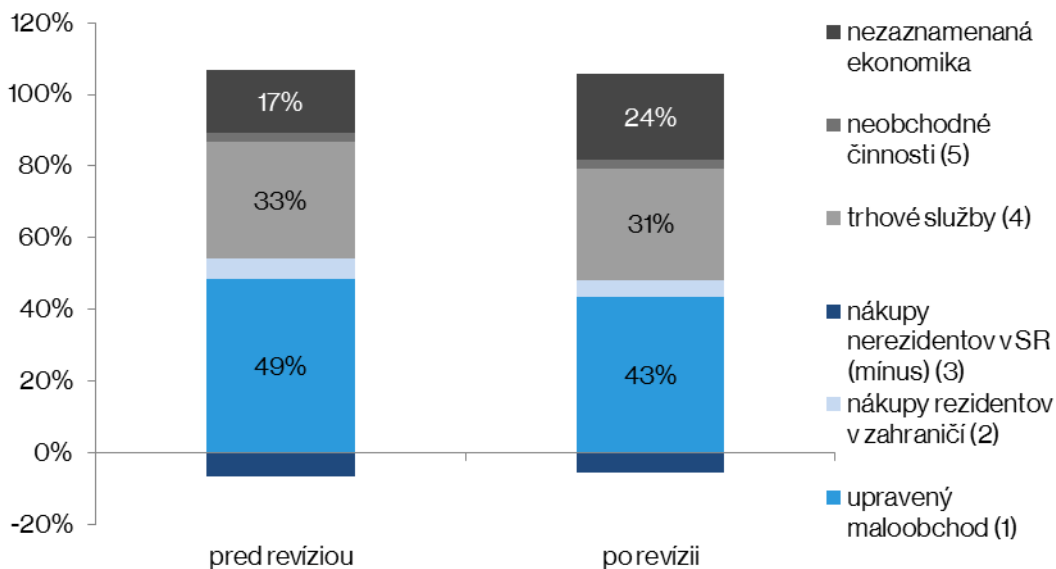

DPH

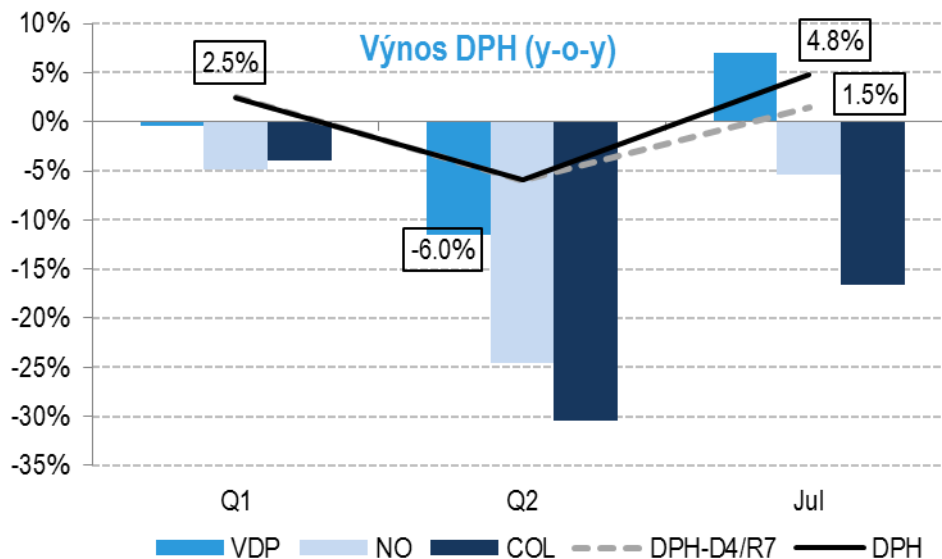

Zdroj: Daňové priznania

- Zpracovanie aktuálneho lepšieho plnenia cca. +200 mil. eur oproti júnu
- 2. kvartál klesol medziročne o 6 % (vs. -9,5 % pôvodný odhad z júna)

Spotrebné dane – minerálne oleje (1)

Vývoj v 2020

- pozitívny vývoj nad očakávania v júni a júli (+18 mil.)
- **Dáta z eKasy:** potvrdzujú cca. 60 %-ný podiel výnosu MO na tržbách čerpacích staníc → predpoklad pre august, koniec roka podľa makroprognózy
- **Dáta od SkyToll:** postupný návrat k predkrízovým úrovniam, volatilita kvôli sviatkom

Porovnanie tržieb ČS s výnosom SD MO (v mil. eur)

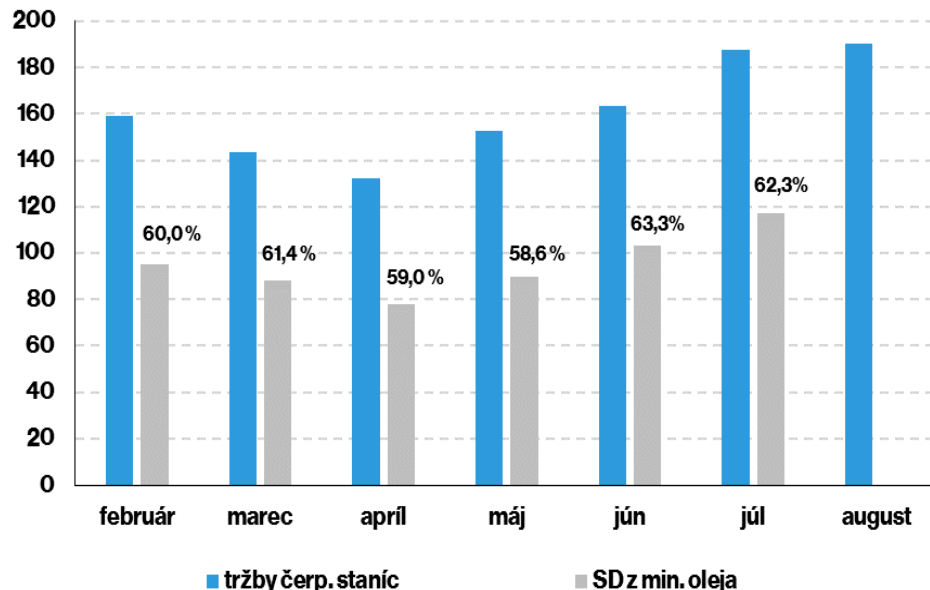

Medziročný vývoj kamiónovej dopravy podľa SkyTollu (týždne, rast v %, y-o-y)

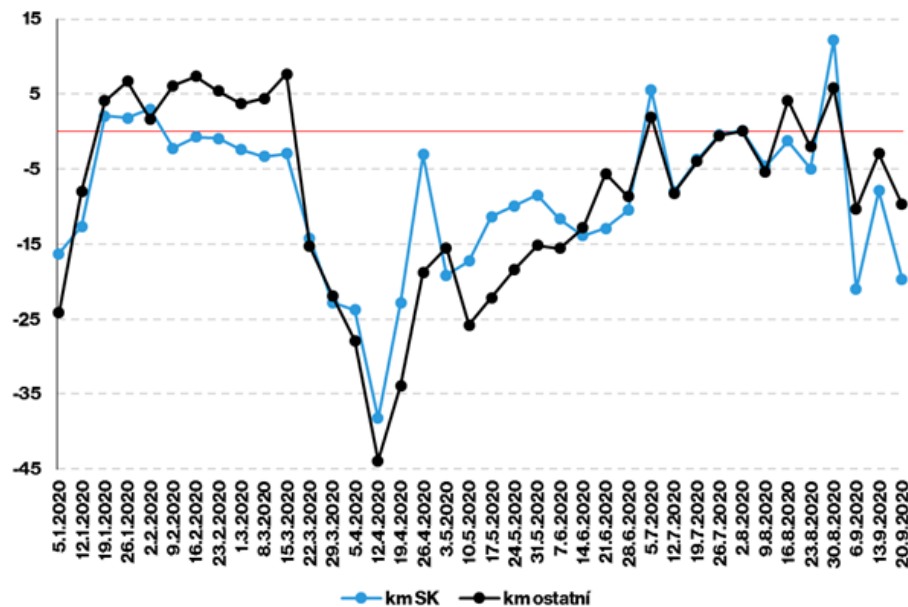

Spotrebné dane – minerálne oleje (2)

Vývoj v rokoch 2021 – 2023

- (+) revízia makra zlepšuje celý horizont

Pozitívne riziko: zlepšenie cenovej konkurencieschopnosti voči V4

Zmena odhadu SD z MO (v mil. eur)

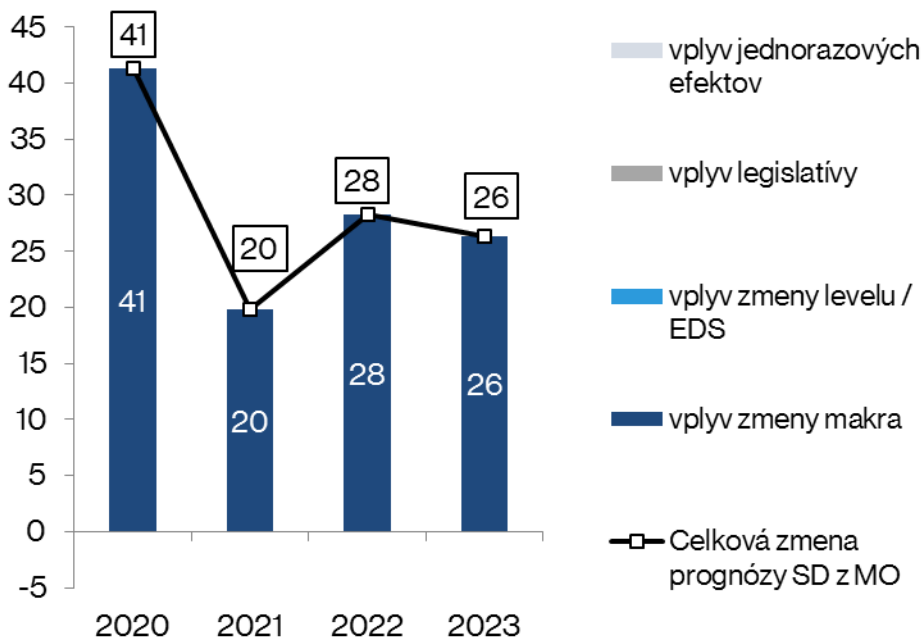

Cenová konkurencieschopnosť pri naftě

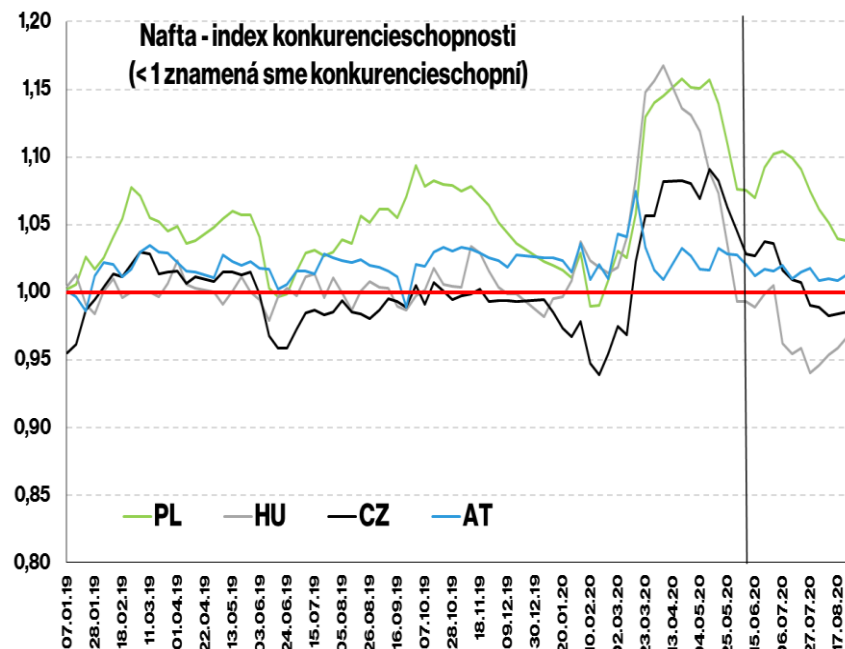

Tabakové výrobky a ostatné spotrebné dane

Tabak. výrobky 2020: +30 mil. eur

- Prognóza na základe aktuálneho plnenia (za 3 mesiace +11 mil.)
- EDS mierny pokles, ale oproti februáru stále vyššia

2021 - 2023: prenášame EDS a zohľadňujeme silnejšie makroekonomické

Ostatné SD: lieh, pivo a víno sa plní nad mieru → zvyšujeme v súlade s makrom (+16 mil. v 2020), elektrina bez zmeny, zemný plyn ↑, uhlie ↓

Zmena odhadu SD z tabakových výrobkov (v mil. eur)

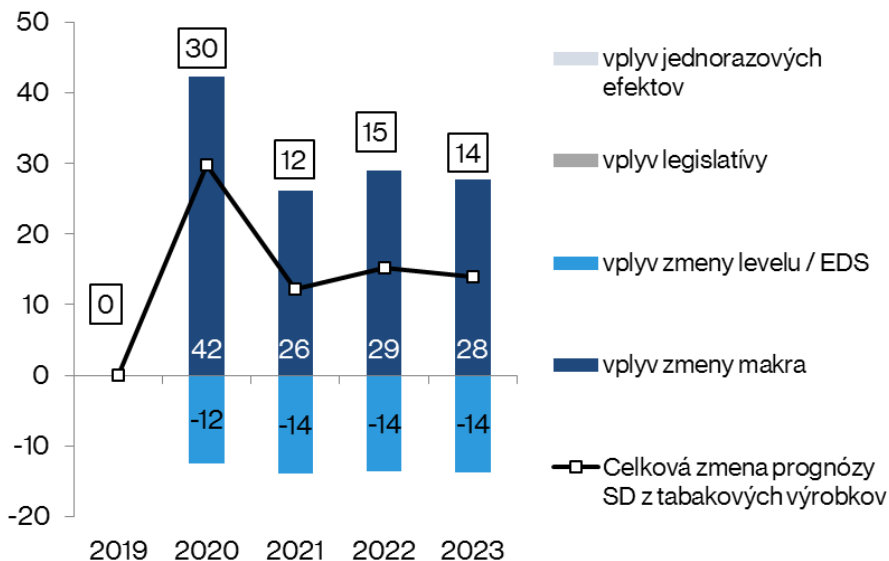

SD z tabakových výrobkov (ESA 2010, v mil. eur)

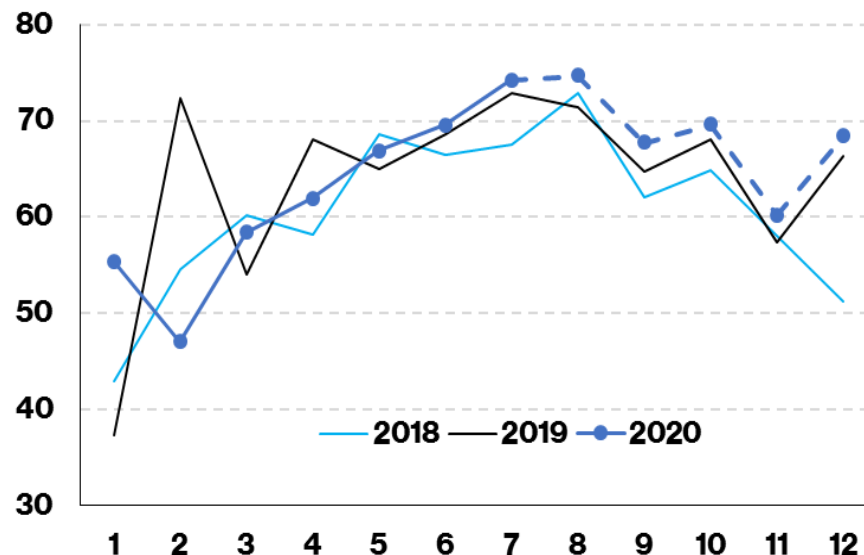

Dlhodobé EDSky spotrebných daní

EDSSD z minerálneho oleja (% z HDP s.c.)

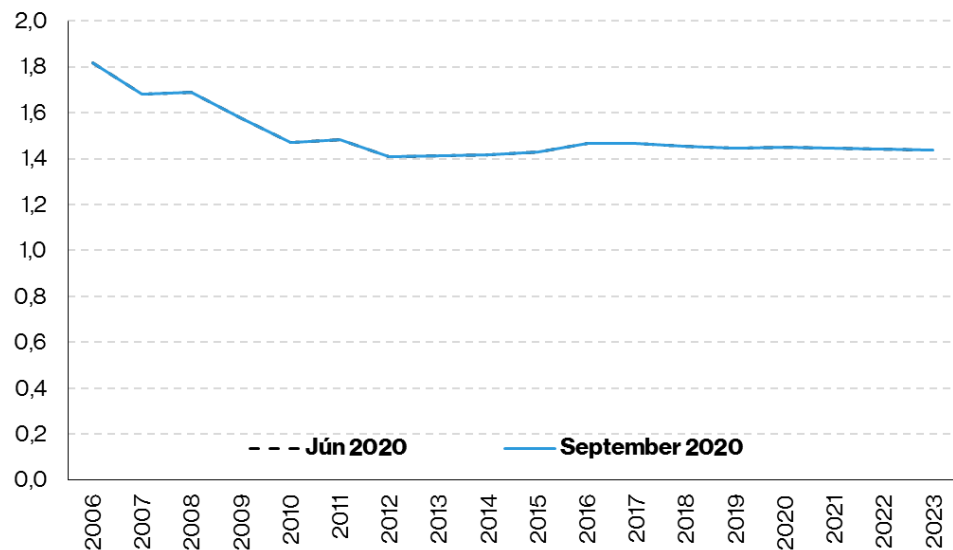

EDS SD z tabakových výrobkov (% z KSD s.c.)

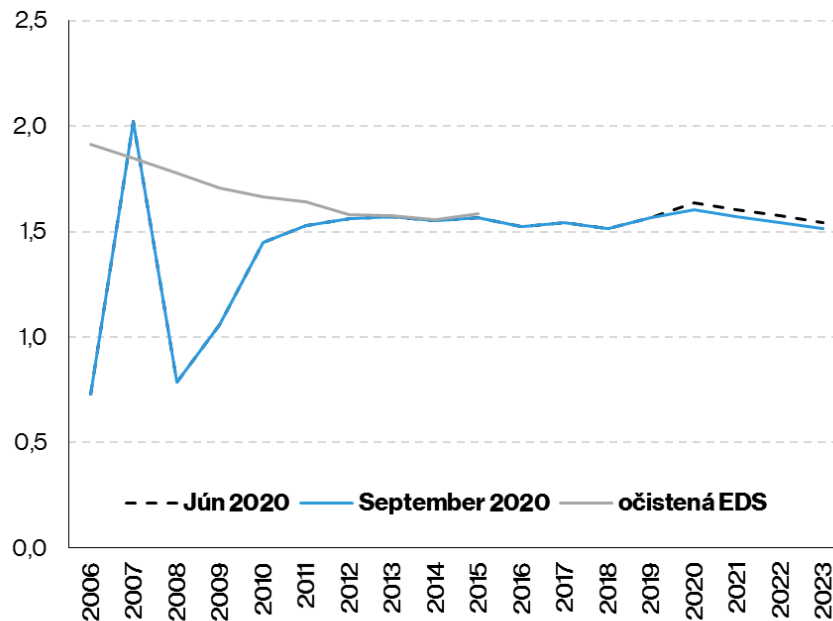

Priame dane

I DPPO - súhrn

- **Zvýšenie prognózy o 11 až 145 mil. eur oproti júnu**
- **Legislatíva:**
 - 2019: nižšie čerpanie superodpočtu R&D, prenášame aj do 2020
 - 2020: daňový výdavok na pohonné hmoty (predtým memorandová položka)

Zmena výnosu DPPO oproti júnu (v mil. eur)

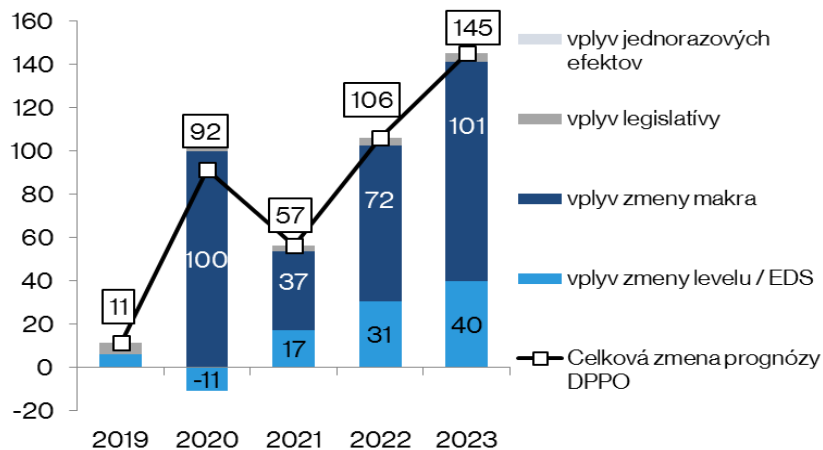

Medziročné zmeny výnosu DPPO (v mil. eur)

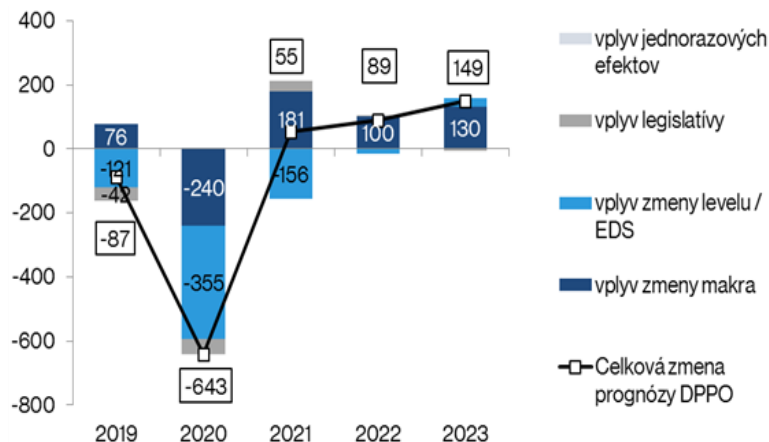

DPPO – odhad 2019

Aktualizácia vyrovnania 2019 oproti júnu (+11 mil. eur):

- Roztvárajú sa nožnice v plnení SMEs a veľkých subjektov
- Počet subjektov s odkladom
 - SMEs: cca 60 tisíc (25 % z celkového počtu SMEs)
 - VHS: cca 200 (28 % z počtu VHS)

Odhad vyrovnania za rok 2019 na základe priemerného vyrovnania na 1 subjekt

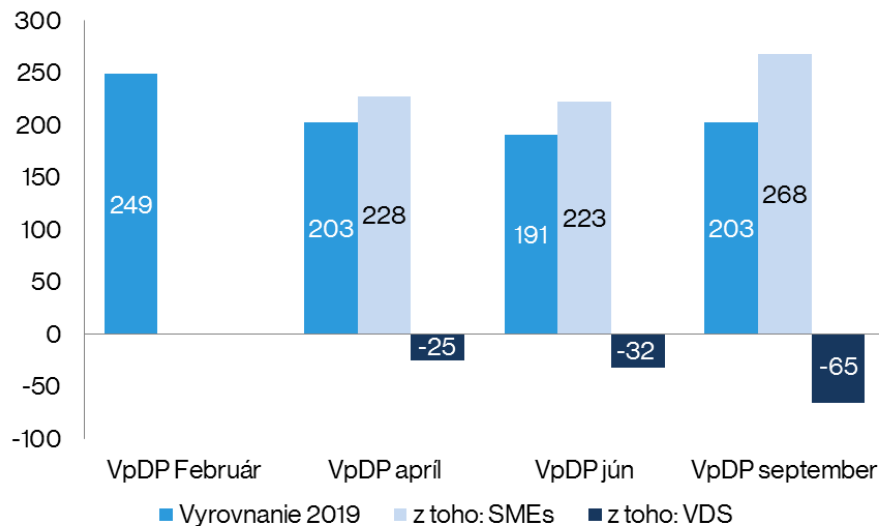

DPPO – prognóza 2020

Aktualizácia výnosu oproti júnu (+ 92 mil. eur):

- Pozitívny vplyv makrobázy z titulu nižšieho prepadu (-13 % vs – 9 %)
- Ponechaný vyšší prepad vo výnose dani:
 - DPPO je výrazne procyklická
 - V roku 2009 bol pri 10 % prepade bázy 25 % prepad výnosu
 - V 2009 neplatili DPPO automobilky z dôvodu daňových prázdnin – väčšie riziko výpadku príjmov v roku 2020

Porovnanie makro bázy a očisteného výnosu DPPO (y-o-y %)

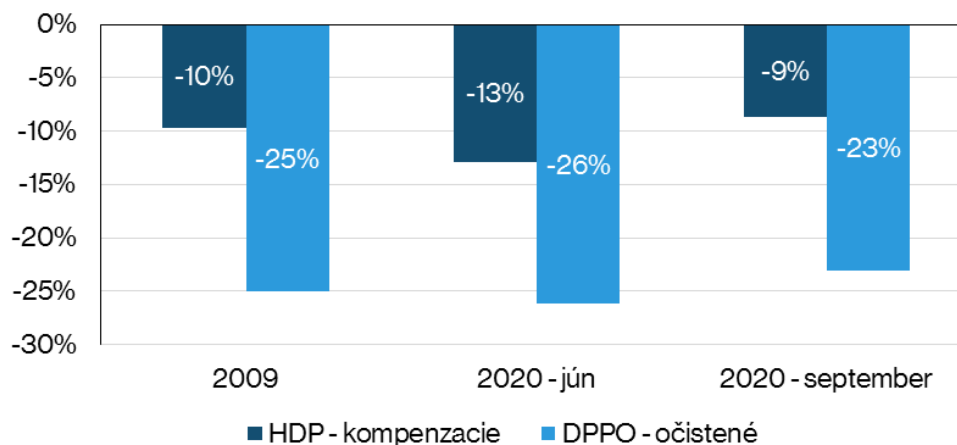

DPPO – prognóza 2021 - 2023

2021:

- Postupný návrat k predkrízovým výnosom tlmený odpisovaním strát
 - Legislatíva odpisovania je prísnejšia ako v roku 2010
 - Umožňuje odpísať straty (do 50% základu dane), zatiaľ čo v roku 2010 do 100% základu dane
- Slabší vplyv makra
 - Zvolnenie tempa návratu v roku 2021 (+11,6 % v júni vs. +8,3 % v septembri) z dôvodu slabšieho prepadu v roku 2020

2022-2023:

- Pozitívny vplyv makra na zvyšku prognózy
- Stabilná EDS s postupným nárastom v súlade s makrobázou

Vývoj EDS

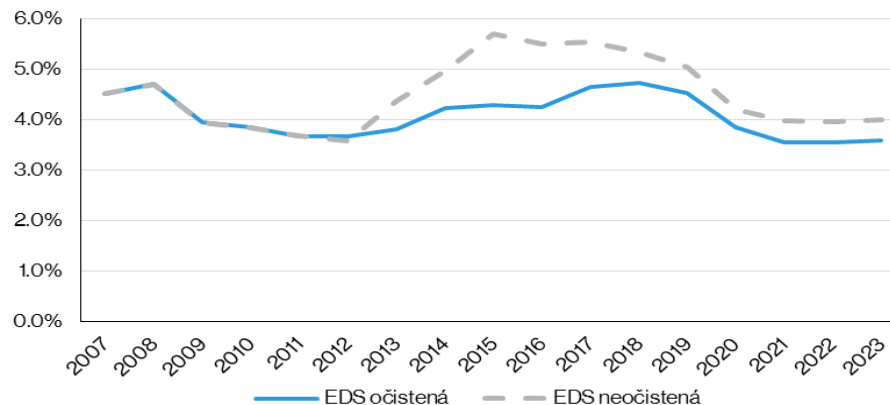

I DPFO – závislá činnosť

2020: +66 mil. eur

- Plnenie v súlade s lepším vývojom na trhu práce
- Výnos na zvyšok roka s pozitívnym príspevom fiscal dragu (+ EDS)
- Nižší výpadok z existujúcej legislatívy (rekreačné poukazy, 13./14. plat)

2021-2023: +112 až +161 mil. eur

- Aktualizácia prognózy trhu práce
- Rastúci vplyv fiscal dragu

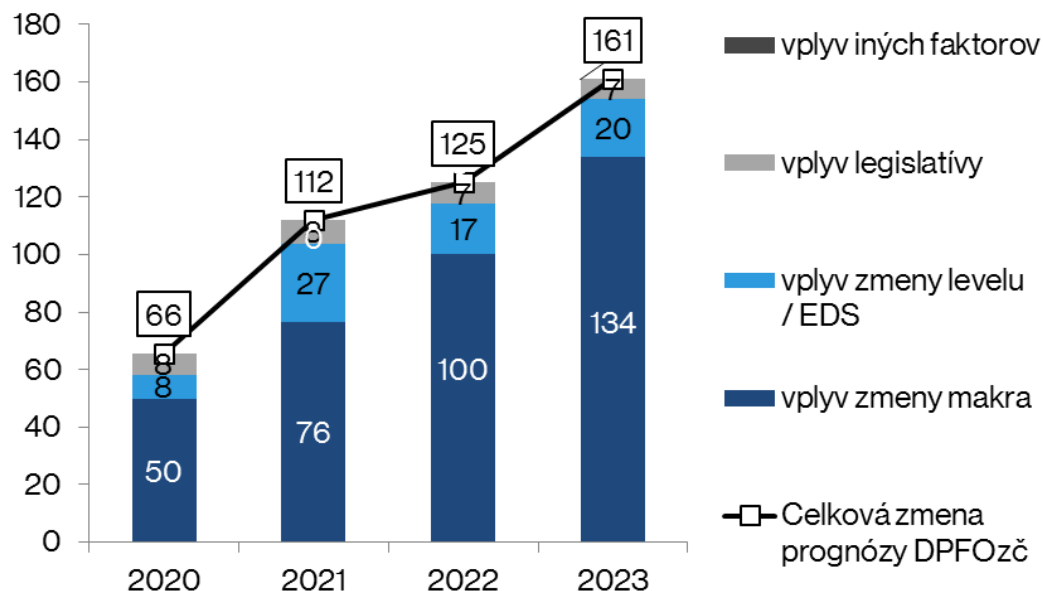

I Sociálne odvody

2020: +81 mil. eur

- Lepší vývoj na trhu práce
- Nižšie plnenie oproti vývoju na trhu práca (- EDS)
 - znížená prognóza dlžného (-12 mil.)
 - nesúlad postupovania príspevkov do II. piliera
- Aktualizácia 13/14. platu a rekreačných poukazov
- Priebežné splácanie odkladov (celkovo 47 mil. eur za 4 mesiace) do konca roka

2021-2023: +175 až +291 mil. eur

- Pokles EDS sa neprenáša v plnej miere - návrat dlžného na predkrízové hodnoty, rast I. piliera v súlade s lepším makrom

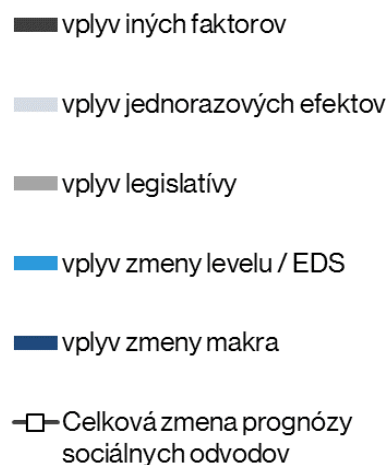
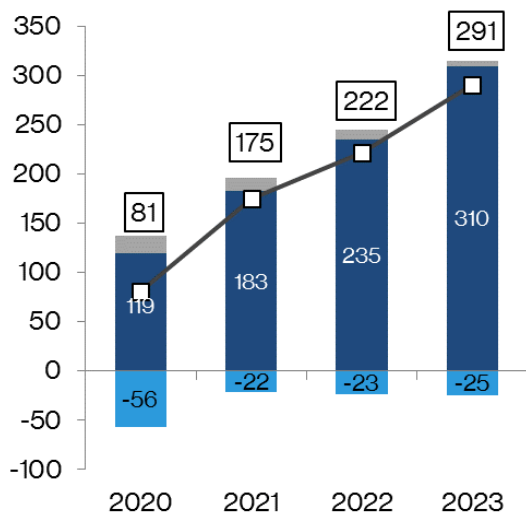

Dlžné (medziročný rast v %)

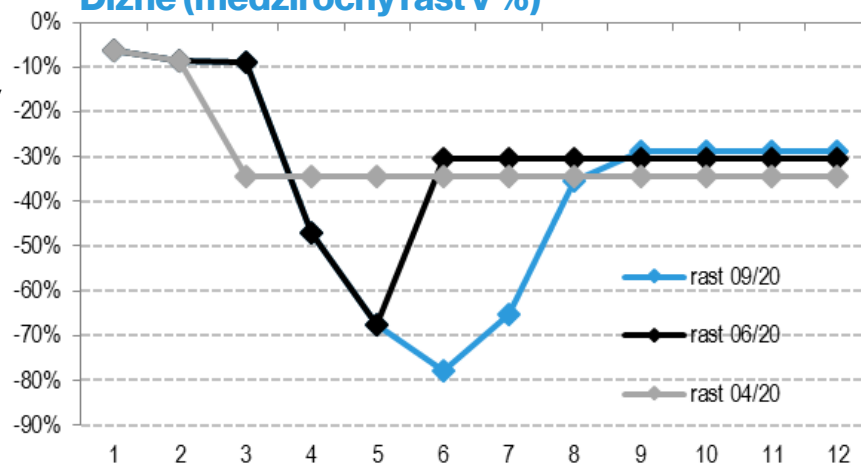

I Sociálne odvody – I. vs. II. pilier

Postupovanie príspevkov do II. piliera ovplyvňuje deklarovaný výnos I. piliera

- I. pilier ako reziduál po postúpení príspevkov
- Zvýšená volatilita postupovania od roku 2019 oproti reálnemu výberu príspevkov
- Rast I. piliera pod úrovňou mzdovej bázy napriek tomu, že celý balík v súlade

Reálny a vykázaný výnos odvodov (tis. eur)

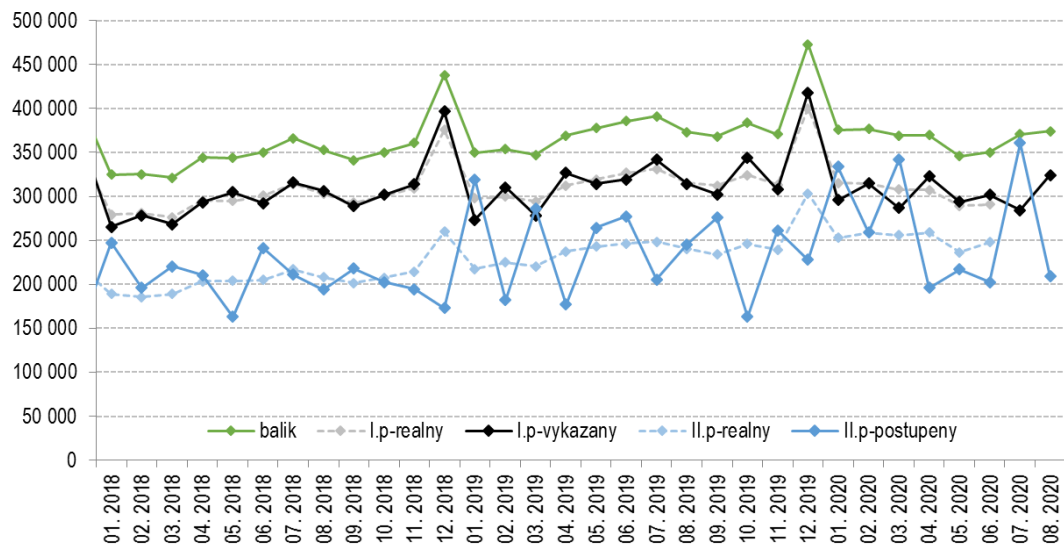

Rozdiel medziročného rastu oproti mzdovej báze (%)

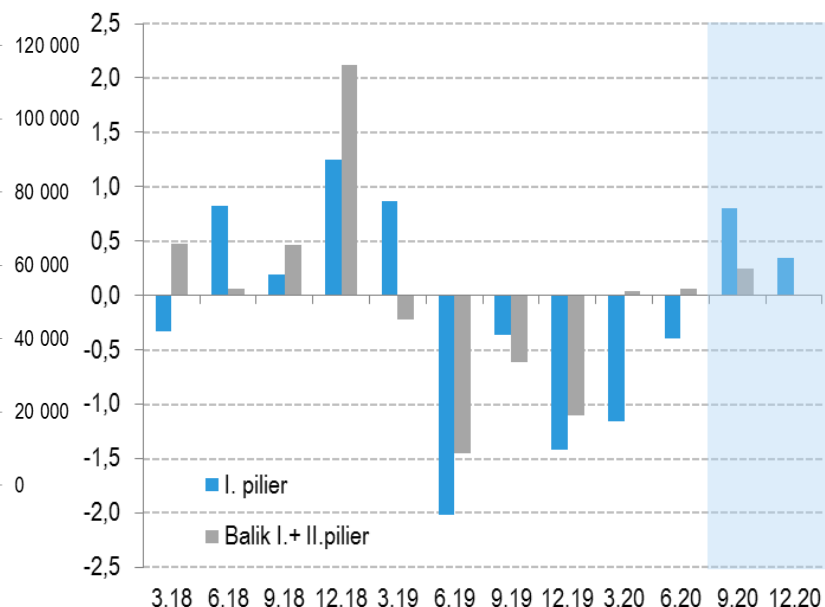

Zdravotné odvody

2020-2023: +57 až +149 mil. eur

- Lepšie makro v súlade s výnosom v roku 2020
- Nižšie čerpanie existujúcej legislatívy
- Slabšie čerpanie rekreačných poukazov v 2019 znižuje EDS prenášanú na celý horizont

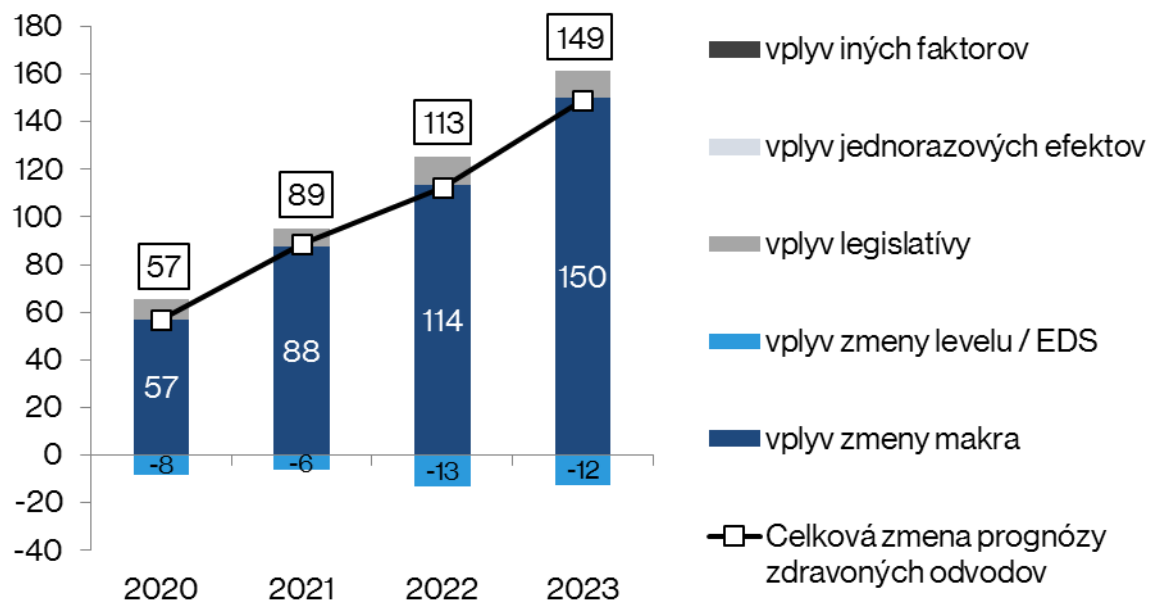

EDS – trh práce

Sociálne odvody

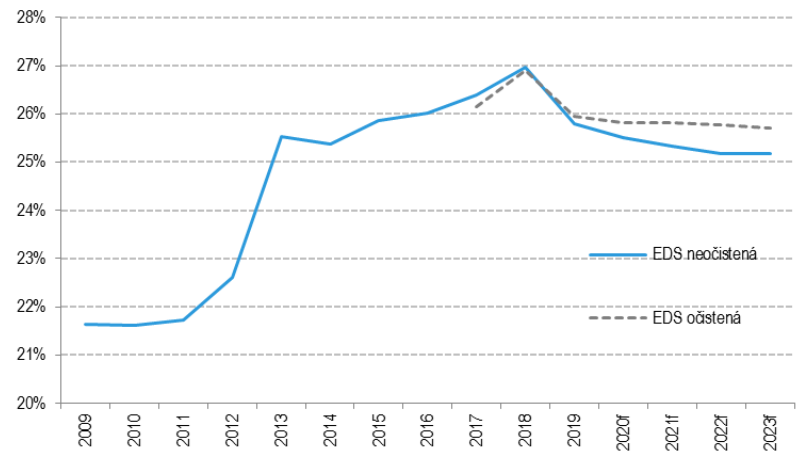

Zdravotné odvody

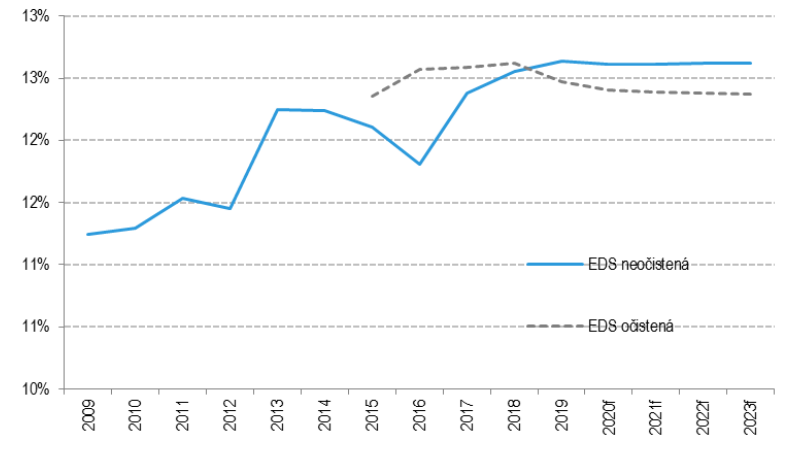

DPFO - záv. činnosť

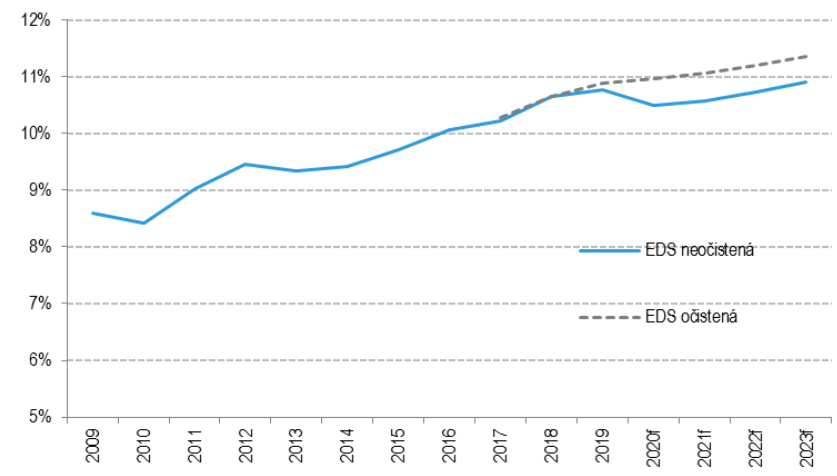

DPFO - podnikanie

2019: bez zmeny

- Chýbajú priznania od cca 60 tis. subjektov
- Očakávame zachovanie ich daň. priznania (DP) z roku 2018 - úroveň prognózy z júna
- Riziko oboma smermi – optimalizácia vs. rok 2019 ekonomicky priaznivý

2020 - 2023:

- Prenášame negatívne vyrovnanie DP A z roku 2019, DP B s miernym pozitívnym príspevkom
- Postupný návrat cez rast makra

Dekompozícia DPFO- podnikanie

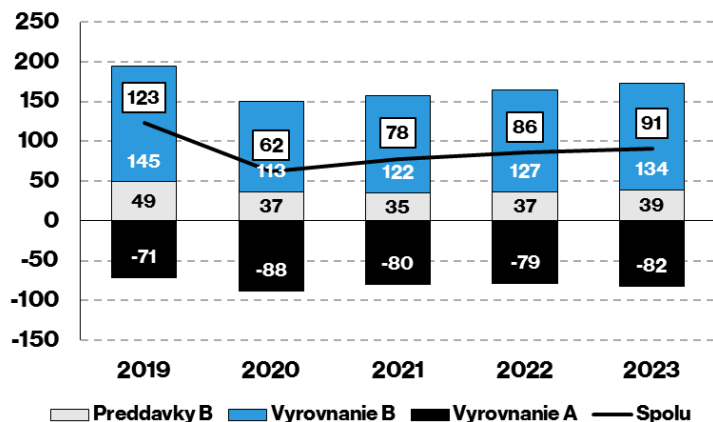

Príspevky k prognóze DPFO- podnikanie

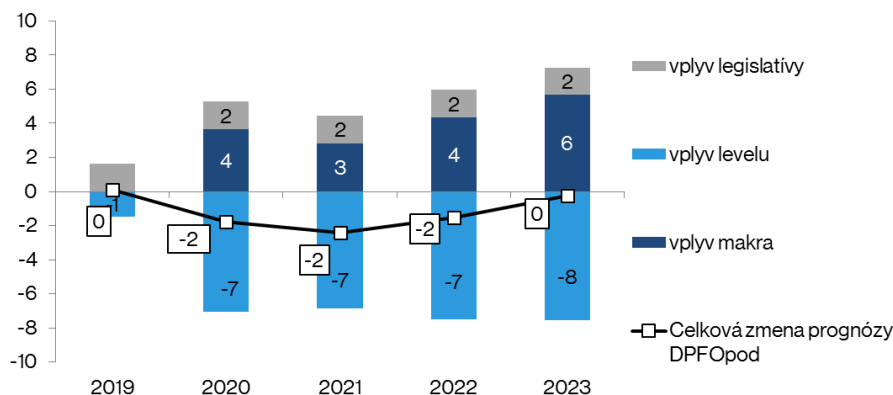

Daň z motorových vozidiel

2019: -1,5 mil. eur

- Uzatvorenie roka s nižším vyrovnaním

2020: -2,4 mil. eur

- Prognózujeme cez najazdené km v autodoprave, pomalší návrat ako sme očakávali

2021–2023:

- Stabilizácia EDS na predkrízovej úrovni

Príspevky k prognóze DzMV

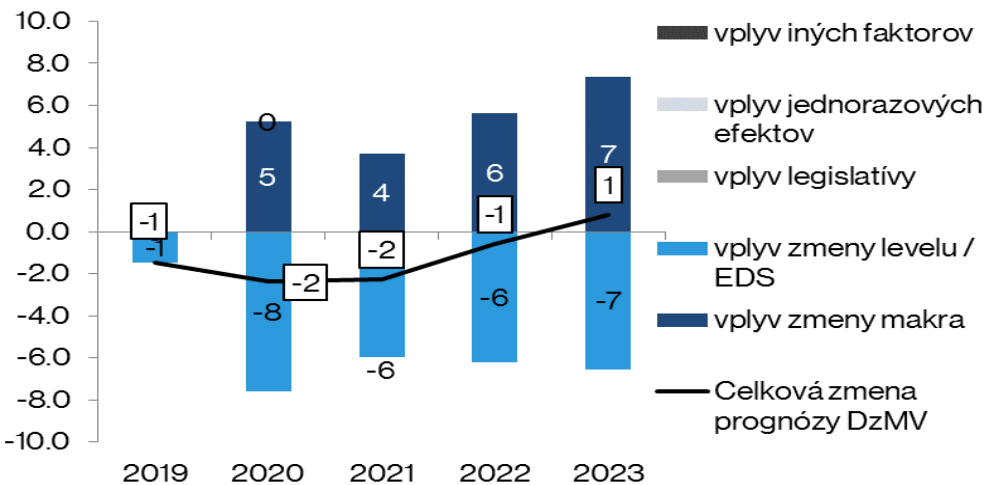

Strednodobá EDS

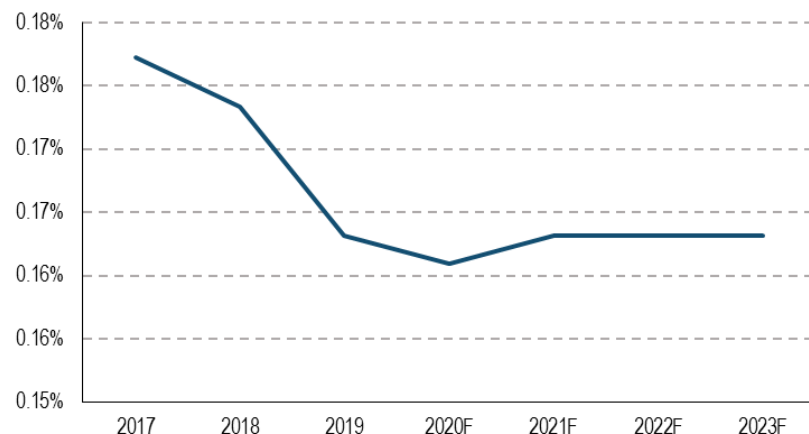

Daň z nehnuteľností

2020: bez zmeny

- Bratislava do 2. kvartálu dostala o 22 mil. eur menej kvôli neskôr zasielaným výmerom, predpoklad neskoršieho zaplataenia

2022: +4 mil. eur, ostatné roky takmer bez zmeny

- Lepšia makroprognóza zvýši výber v 2022 (HDP t-2 základňa)

2020: Výber po kvartáloch (mil. eur)

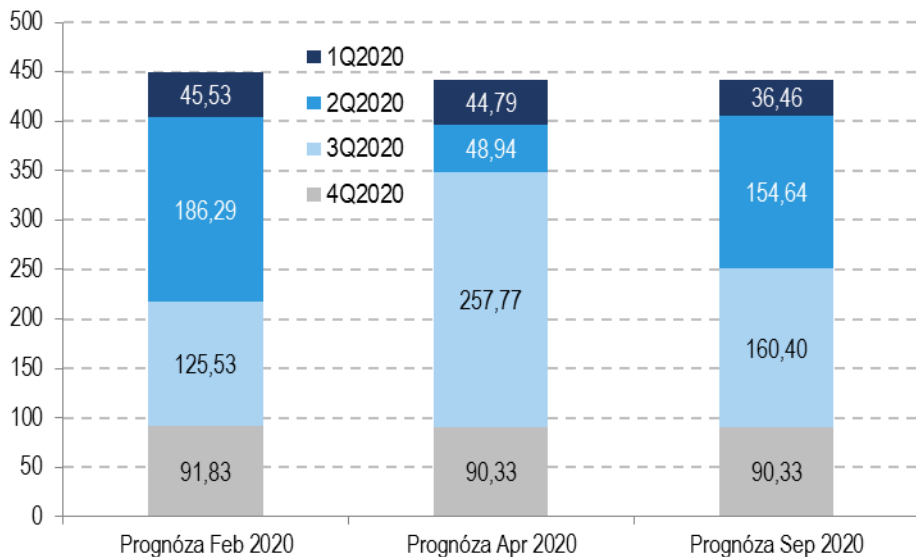

2020-2023: Výber dane (mil. eur a %)

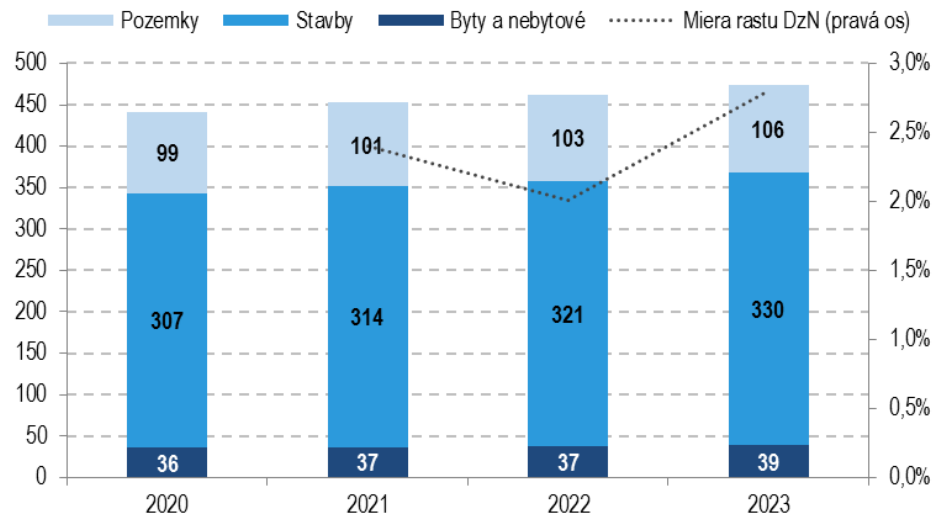

I Daň vyberaná zrážkou

2020: - 4 mil.

- **(+) dividendy** – lepšie plnenie, ktoré prenášame aj na zvyšok roka
- **Zmiešaný vplyv makra:** (-) vklady – pokles priebežného plnenie a vplyv makra (+) vplyv HDP
- (-) jednorazové vrátenie zaplatenej dane
- (-) licenčný poplatok
 - aktuálne chýbajú 2 kvartálne platby z 3 z dôvodu likvidity
 - prognóza – jednu platbu presúvame do roku 2021, dve očakávame do decembra

2021 až 2023: +1 až 4 mil.

- **(+) dividendy** – návrat na úroveň vo februári
- Makro sa navzájom koriguje
- (+) presunutá platba LP
- (+) iné faktory - NBS

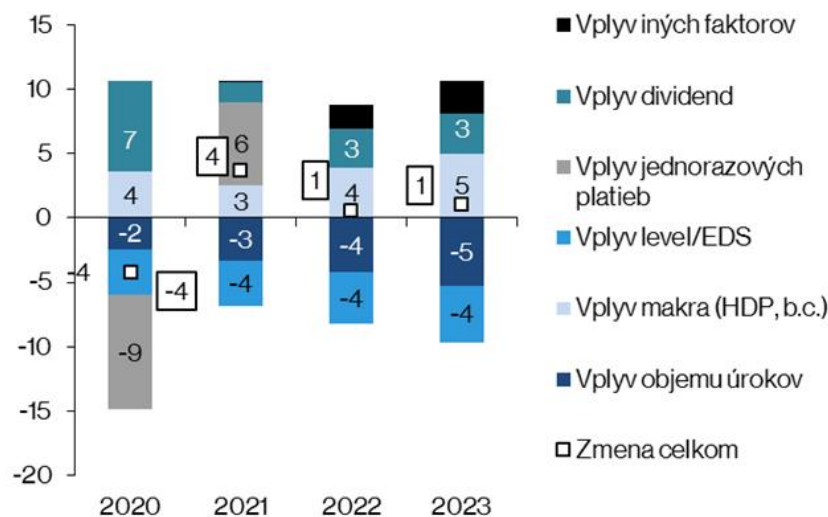

I Daň z poistenia

2020: + 9 mil. eur

- 2Q2020 +3,4 mil. a silný medziročný rast v 1.polroku (o 21 %), ale historicky údaje len za rok 2019
- odhad na 2.polrok +10 % medziročne → zvyšujeme celoročný odhad

2021-2023: prenášame vyššiu EDS a zohľadňujeme lepšie makro

Medziročný vývoj dane z poistenia (v mil. eur)

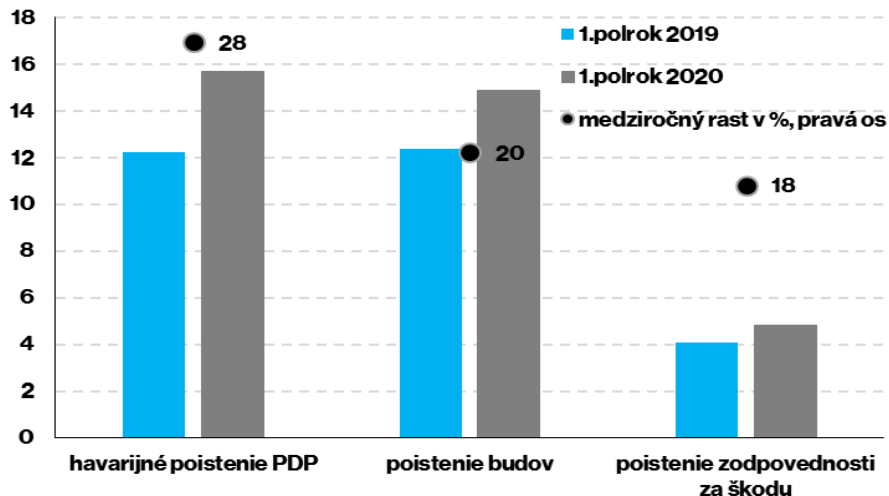

Zmena odhadu dane z poistenia (v mil. eur)

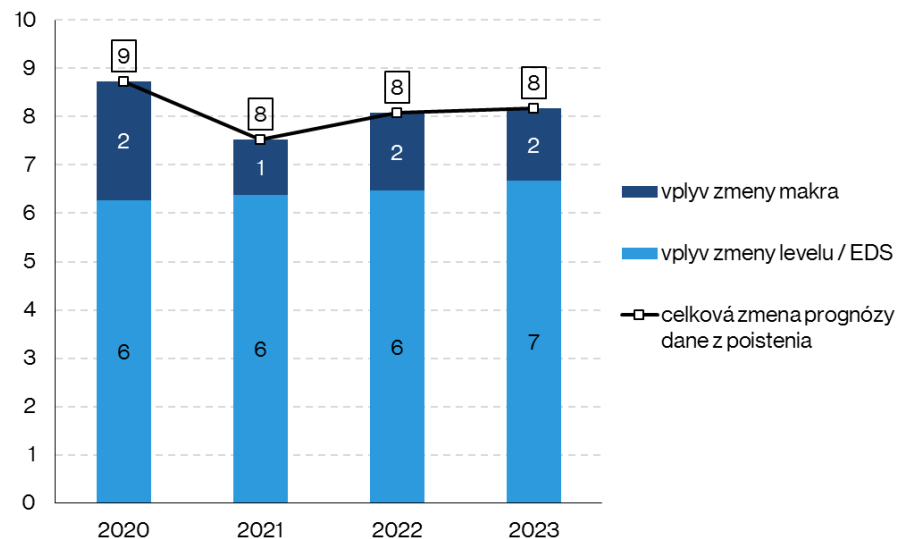

I Dane za špecifické služby a iné

2020: +6 mil. eur

- Zapracovanie došlých výkazov za 1Q a 2Q, stále chýba viac ako 300 výkazov za 2Q
- Väčšina daní bez zmeny
- **Poplatok za ubytovanie a poplatok za rozvoj** – vzhľadom na lockdown sme očakávali nulu, prišla takmer polovica bežného výnosu - zapracovanie skutočnosti 2Q, ďalej bez zmeny
- **Poplatok za odpad** - zapracovanie skutočnosti a dodatočných 2,6 mil. z chýbajúcich výkazov (chýbajúce výkazy indikujú výnos do 4 mil.), na druhý polrok bez zmeny

2021 až 2023: +0,5 až +4 mil. eur

- Zapracovanie levelu 2020
- Vplyv HDP

Poplatok za odpad – skládky (príjem EF): - 8 až 9 mil. eur

- **2020:** oprava prognózy z júna (-5 mil.) a znížené očakávania do konca roka (-3 mil.)
- **2021 až 2023:** vplyv levelu 2020 a zachovanie pôvodných rastov

| Novela zákona rozpočtovej zodpovednosti

- Novela zákona rozpočtovej zodpovednosti prináša aj zmeny pre výbor
 - účinnosť od 2021
 - posun termínu na vypracovanie prognóz z 15.2. na 31.3. (kvôli kvartálnym makro údajom)
 - rozšírenie výborov tak, aby mohli odhadovať aj vybrané nedaňové príjmy a vybrané výdavky rozpočtu (pilot 2021)
 - Rozšírenie mandátu a vyššia transparentnosť rozpočtu

| Diskusia a hlasovanie

- Predbežné hodnotenie
- Špecifické riziká pre daňové príjmy z druhej vlny (nad rámec makra)
- Evidencia posunutia splátok a s tým spojené riziko
- Hlasovanie o prijatí nového stáleho člena – VÚB

Dodatočné slidy

I Vývoj makroekonomických základní

	Rozdiel september vs. jún (rasty, v p.b.)			
	2020	2021	2022	2023
HDP; reálny (mld. Eur)	3,2	-2,0	0,6	-0,2
nominálny (mld. Eur)	3,3	-1,3	1,1	0,9
Konečná spotreba domácností; reálna (mld. Eur)	5,7	-2,5	0,4	-0,2
nominálna (mld. Eur)	6,1	-1,4	1,0	0,6
Upravená báza pre DPH	5,7	-1,0	1,1	0,3
Priem. mesačná mzda za hospodárstvo; nom. (v Eur)	0,5	1,1	0,3	0,6
Počet zamestnaných; podľa evid. počtu; (v tis. osôb)	0,9	-0,3	0,2	0,1
Mzdová báza (v mld. Eur)**	1,4	0,7	0,5	0,7
Stav vkladov; priemerný ročný (v mld. Eur)	3,0	-4,0	-2,2	-1,9
Úroková sadzba z vkladov; priemerná ročná	-1,7	-2,2	-3,1	-4,2
Úroková báza (v mld. Eur)***	0,7	-6,1	-5,3	-6,2

I Medziročná zmena - podľa faktorov

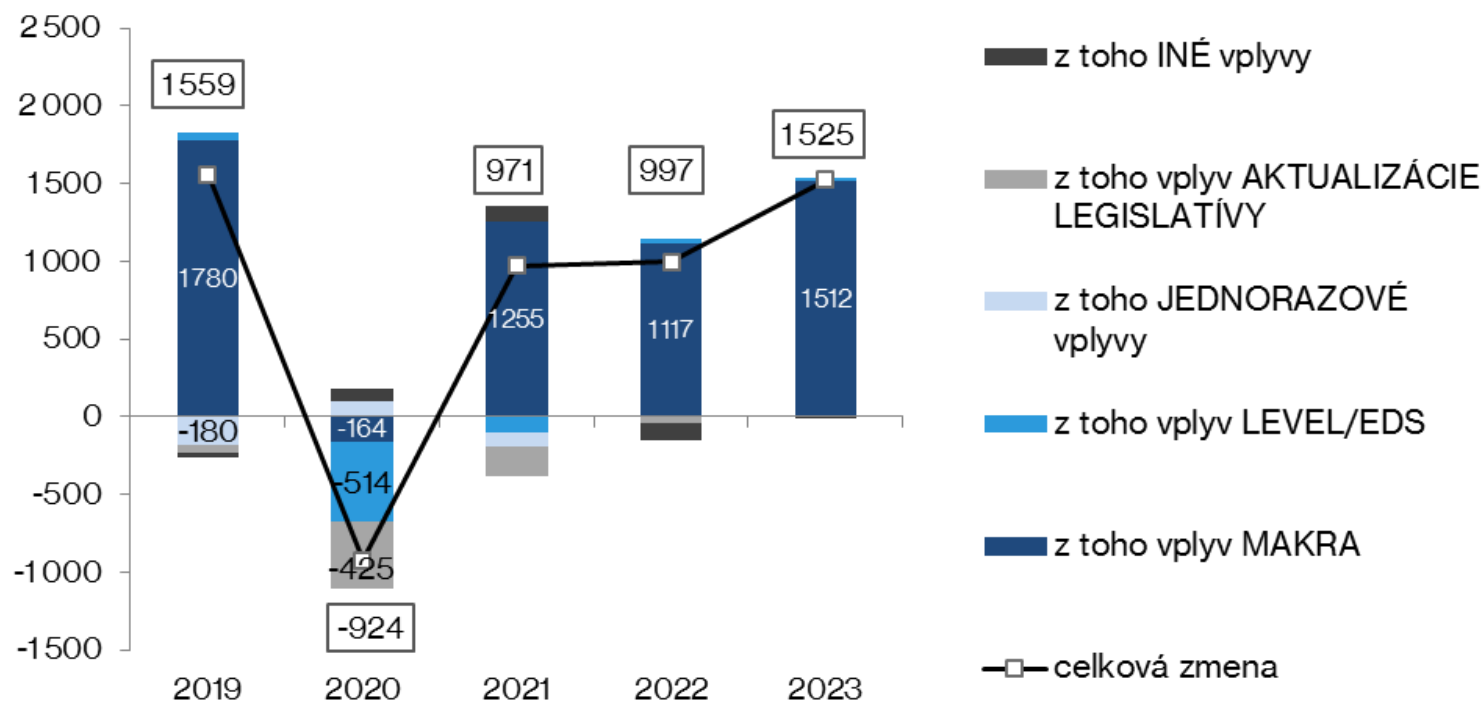

I Ostatné dane

Dane z medzinárodného obchodu:

- **2020: -0,6 mil. eur** - nižšie plnenie 2020, znížené očakávania do konca roka
- **2021 - 2023: nárast o 3 až 4 mil.** – zvýšenie podielu z 20% na 25%, ktoré si členské štáty EÚ môžu ponechať z vybraných tradičných zdrojov (clá, poľnohospodárske poplatky a odvody z produkcie cukru (dovoz z tretích krajín))

RTVS: +0,6 mil. eur na celom horizonte

- vývoj v súlade s očakávaniami, mierne vyššia skutočnosť

I DPH - riziká

Platobná disciplína

- S oživením ekonomiky klesajú nedoplatky len veľmi pomaly
- Nedoplatky -108 mil. eur vs. -87 mil. eur v júni (za 4 mesiace roka 2020)
- V priemere na mesiac však objem nedoplatkov klesá
- Zapracované vo výnose cez analytické očistenie rozdielu medzi priznaniami a hotovostným plnením

Platobná disciplína DPH po zdaňovacích obdobiach (mil. Eur)

Zdaňovacie obdobie	Priznaná VDP	Neuhradená VDP	Disciplína platenia
Január	874	4,8	99,46%
Február	828	13,1	98,42%
Marec	806	12,7	98,43%
Apríl	667	10,5	98,43%
Máj	751	13,9	98,15%
Jún	939	21,4	97,72%
Júl	918	29,2	96,82%
1.Q.	28	1,7	94,04%
2.Q.	28	1,6	94,38%
SPOLU	5 841	108,8	98,14%

Zvýšenie sadzieb SD z tabak. výrobkov

- Vláda 30.9. → memorandová legislatíva

Sadzby	2020	Od 1.2.21	Od 1.2.22	Od 1.2.23
Cigarety (zvýšenie ceny o)	Cena: 3,5€	+40 c	+20 c	+20 c
Cigarety sadzba (eur/kg)	64,10	74,60	79,60	84,60
Cigarety minimálna sadzba (eur/kg)	100,10	116,50	124,30	132,10
BTV (zvýšenie ceny o)	Cena: 3,5€	+40 c	+20 c	+20 c
BTV sadzba (eur/kg)	76,70	132,20	160,00	187,80
Tabak - sadzba (eur/kg)	76,70	89,30	89,30	95,30
Cigary, cigarky - sadzba (eur/kg)	76,70	76,70	76,70	89,30

Vplyv na RVS (ESA 2010) v tis. eur	2021	2022	2023
Cigarety	96 881	175 997	238 427
BTV	4 221	8 623	12 110
Tabak	1 022	2 462	2 975
Cigary, cigarky	0	0	0
SPOLU	102 124	187 082	253 512
z toho: SD	85 103	155 902	211 260
z toho: DPH	17 021	31 180	42 252

Alternatívne makro scenáre

HDP, s.c. (rasty v %)

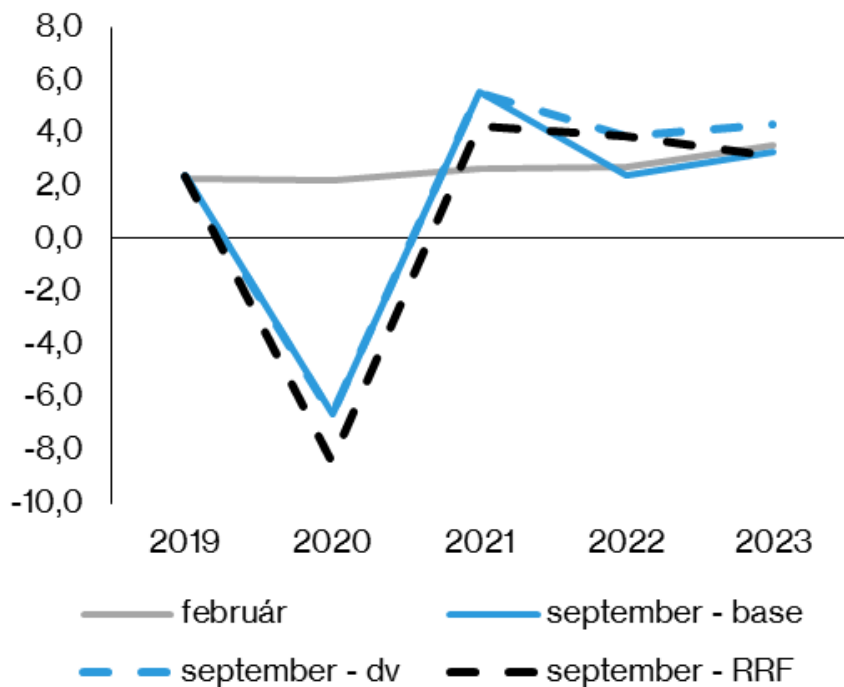

KSD, s.c. (rasty v %)

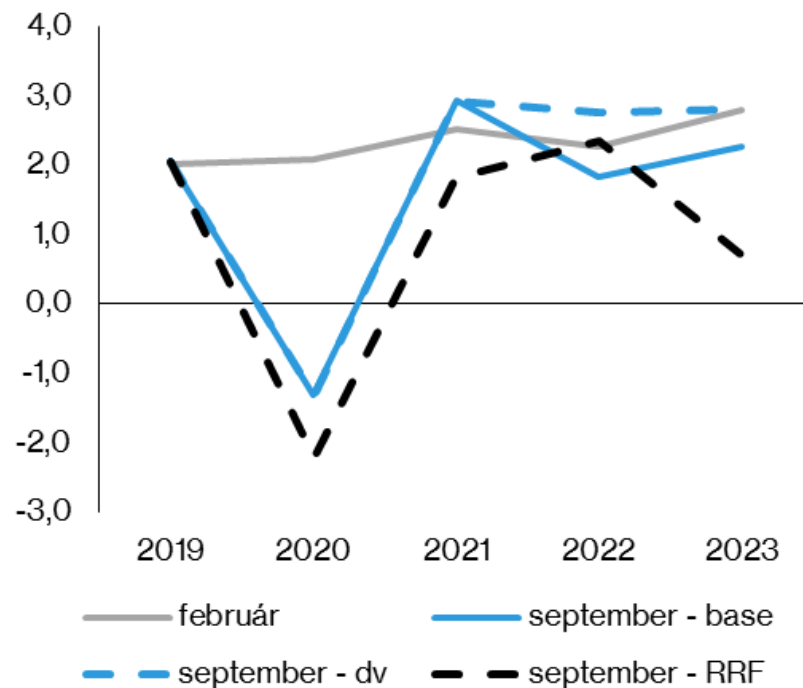

Alternatívne makro scenáre (2)

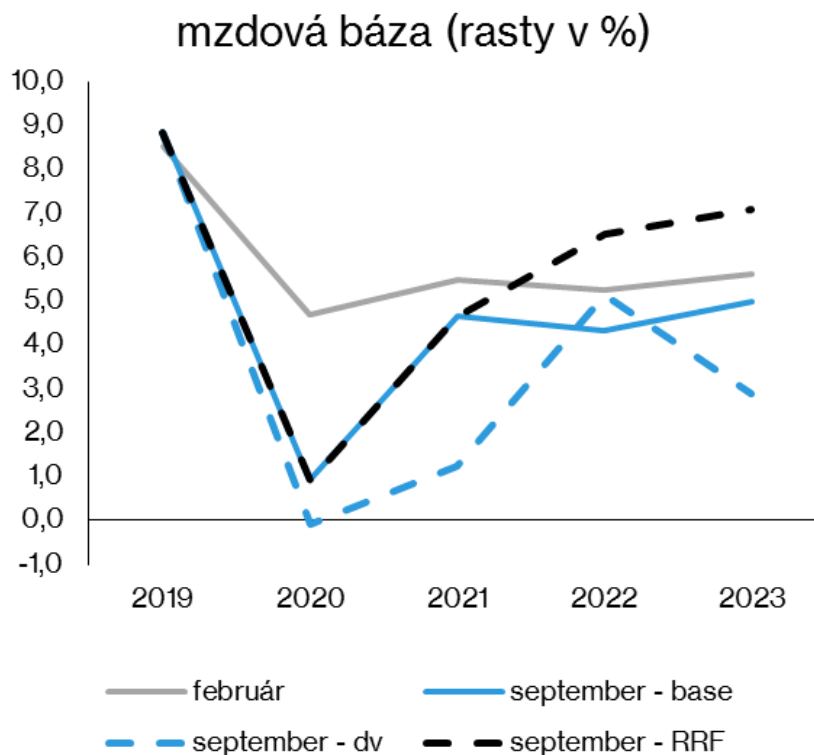
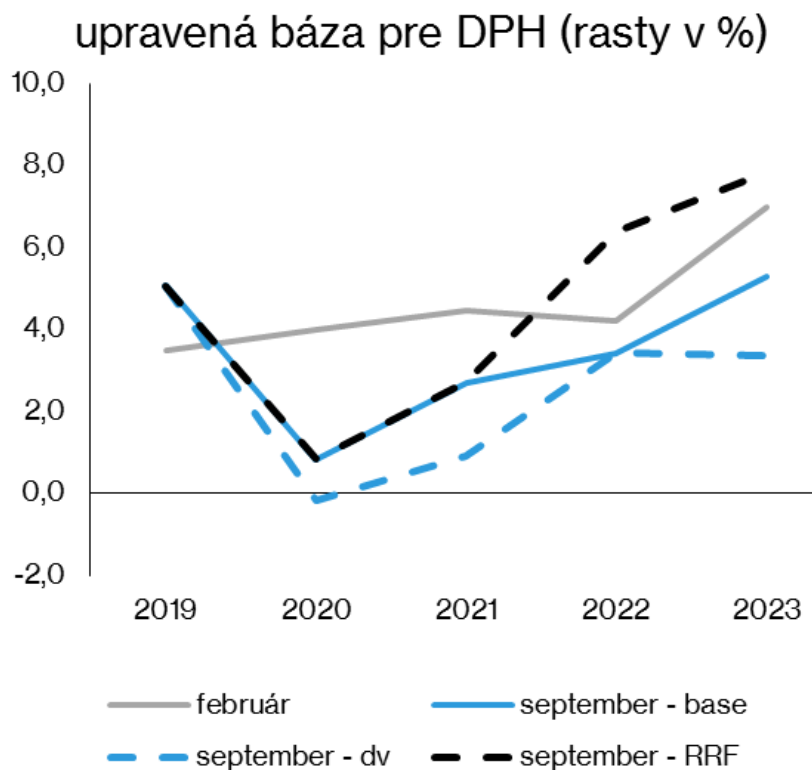

Zvýšenie sadzieb SD z tabak. výrob. (2)

Zmena odhadu SD z tabakových výrobkov (v mil. eur)

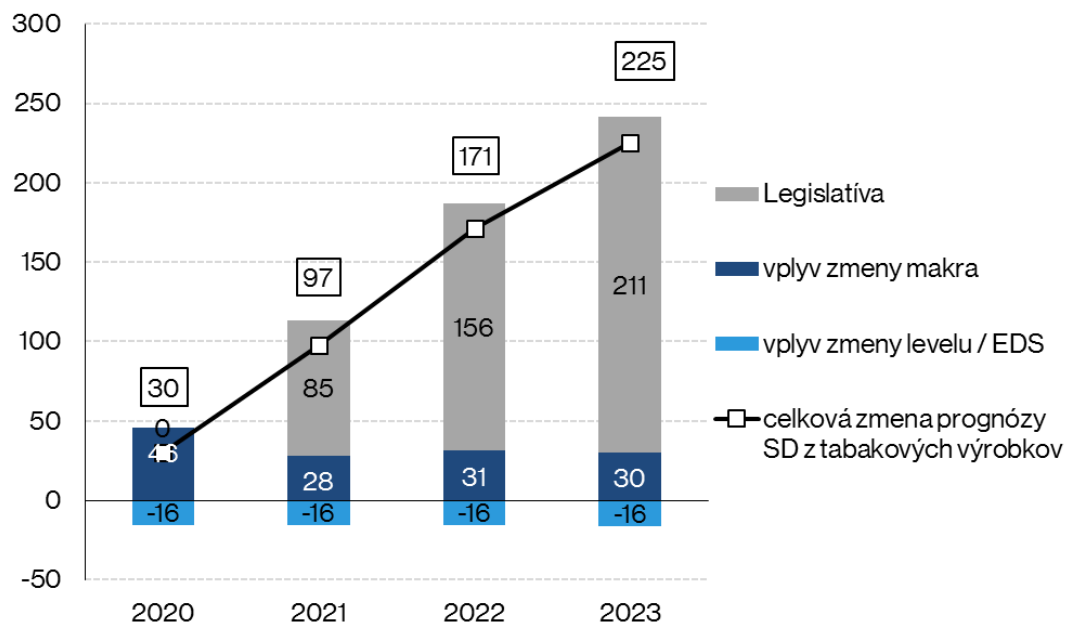

Zdanenie BTV a cigariet v roku 2020 a 2021

